勞働婦人

第二十四冊

秋深し

日本勞働總同盟

Digitized by Google
Original from
UNIVERSITY OF IOWA

勞働婦人第二十四册目次

◇全國大會を迎ふ……一
◇産業の合理化と勞働組合……二
◇最近の問題……四
——勞働グラフ——
◇はだかになれぬ人々……六
◇凱歌の上る日まで……八
◇工場の中より……一〇
◇同志は語る……一四
——私の工場——
◇勞働講座……一八
——詩と歌——
◇臺所のひかえ……二二
◇組合旗の下に……二四
——組合談話室——
——保土ケ谷支部歌——
◇私の生ひ立ち……二八
……ものはづけ御答へ……
◇金魚が泳ぐ日……三〇

Digitized by Google
Original from UNIVERSITY OF IOWA

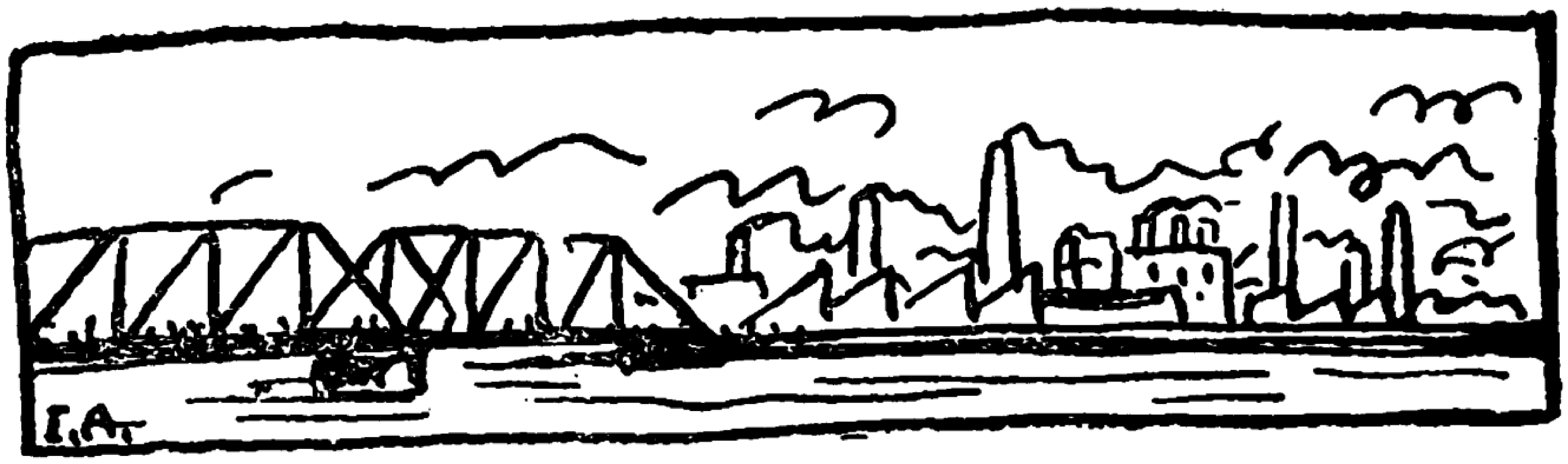

全國大會を迎ふ

我日本勞働總同盟は、我國の勞働者解放運動の本流として、十八年の歴史に輝き、尚將來に對する大きな責任を負つてゐるのであります。來十一月十六日より三日間東京に於いて、第十八回の全國大會が開かれます。全國大會は勞働總同盟の權威ある最高の決議機關であります。全婦人組合員の意志をこの大會に反映させ、結晶させて、勞働婦人の一歩前進の爲に、更に〳〵二歩三歩の躍進に供へる事を怠つてはなりません。

Digitized by Google　Original from UNIVERSITY OF IOWA

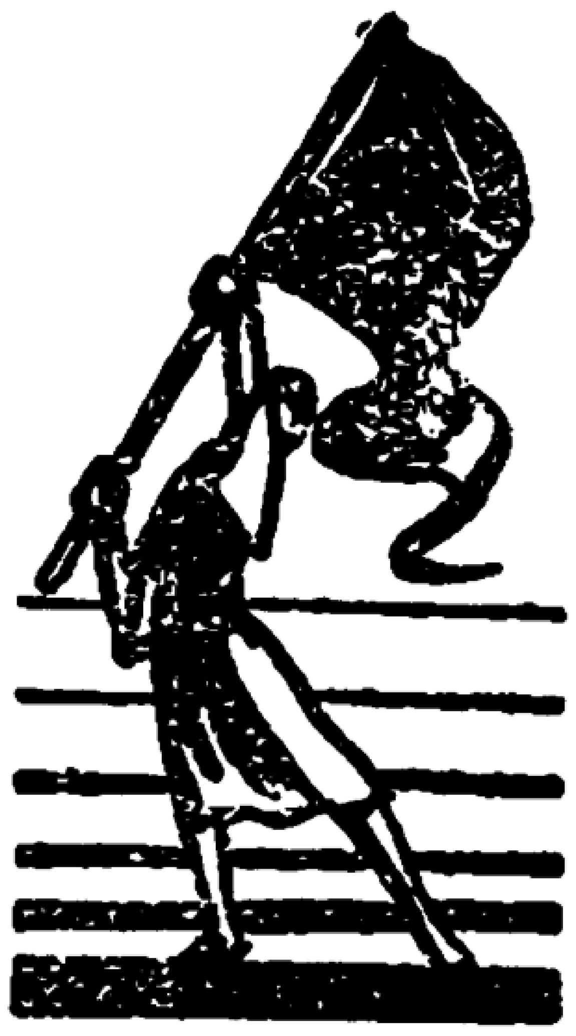

產業の合理化と勞働組合

皆様の働いてゐられる紡績工場に、能率の上る自動織機が据えつけられた工場もあるでせう。其他の產業の工場にも、精巧な機械が取り付けられたでせう。又作業の工程を、よりよく組織化し、機械化して、人手をあまり使はない様にして來た工場もあるでせう。

◇

數千人の勞働者を使つてゐる紡績工場では、いつの間にか自分のまわりの人の數が減つてゐる事に氣付いた時、同時に自分の仕事の分量がそれと反對に增してゐる事に驚くでせう。小さい工場では、機械と入れ代りに勞働者の首がころりと切り下されたでせう。今や、何かしらん大きな魔の手が勞働者の首にふりかざされて來た事はたしかです。卽資本家の口から御經の文句の様に容易に吐き出される『產業の合理化』の怪物の手であります。

◇

この『產業の合理化』と云ふ事は、世界大戰後の疲れきつたドイツの國で考へ出された事で、不必要な產業は廢止し、利益のある產業丈に整理して、衰へた國力を盛り返へさうとして全國民の協力の下に行はれつ

Digitized by Google　Original from UNIVERSITY OF IOWA

ゝあるものであります。

◇

ところが日本の資本家が早速其を眞似て、たゞ自分達の仲間丈の儲を増さうと思つて、この制度を取り入れたのです。この名は實に個人主義的な資本家の利益をこの上となく積み上げるには、誠に都合のいゝ胡麻化しのきく美しい名です。この名に隱れて大鉈を振り出したのです。

◇

たゞ資本家の立場のみに都合よく『産業の合理化』が運用される事に勞働者がこの上默つて忍べるでせうか。御覽なさい。今、日本には、約百萬に近い失業群が巷に喘でゐます。仕事のある者も苦しい生活苦に明日の光明を見失つてゐます。この生活の脅威を前にして、あまりに勝手のいゝ彼等の打ち下す大鉈に、首をさし出してゐる勞働者であるとは、自らを侮辱してゐると云つていゝと思ひます。

◇

私共勞働者も、眞の『産業の合理化』には決して反對ではありません。國家全體の産業の繁榮の爲には、勞働者も協力するのは當然です。ですから眞の『産業合理化』とは、勞働者の意見と資本家の意見との相談で行はねばならないのです。卽ち資本と勞力は對等の價値を持つてゐるからです。

◇

これで理窟は解つて來ました。しからば其實行は？ それはたゞ一つ、全勞働者が强力な勞働組合を持つて、勞働者の意見を力あらしめる事です。一工場の全從業員が、組合旗の下に資本家と對等の位置につく事です。一方的に利用されてゐる『産業の合理化』の怪物と戰ひ、之を私共の監視の下に置く事の出來る力はたゞ、實力ある勞働組合の威力のみです。（赤松常子）

Digitized by Google　Original from UNIVERSITY OF IOWA

最近の問題

濱口內閣と俸給減額

山田やす子

濱口內閣の一枚看板と云はれる緊縮政策が、今日迄巧みにその尻尾を現はさずに順調に進んで來た折柄、さる十六日の閣議で決定した官吏俸給一割減額は、餘りに調子に乘りすぎて到頭尻尾を出してしまつた觀があります。濱口內閣が早くも緊縮政策の破綻を招き、明らかに資本家擁護の本質を曝露してしまつた一つの例であります。

▼……▲

事實、今回の俸給減額は、政府の聲明書にある樣な物價の下落が根本原因などゝは、到底一般の承認するところではありません。生活必需品に至つては、東京商工會議所の調査によると昨年よりも平均二厘上つてゐると云ふではありませんか。

勞働グラフ

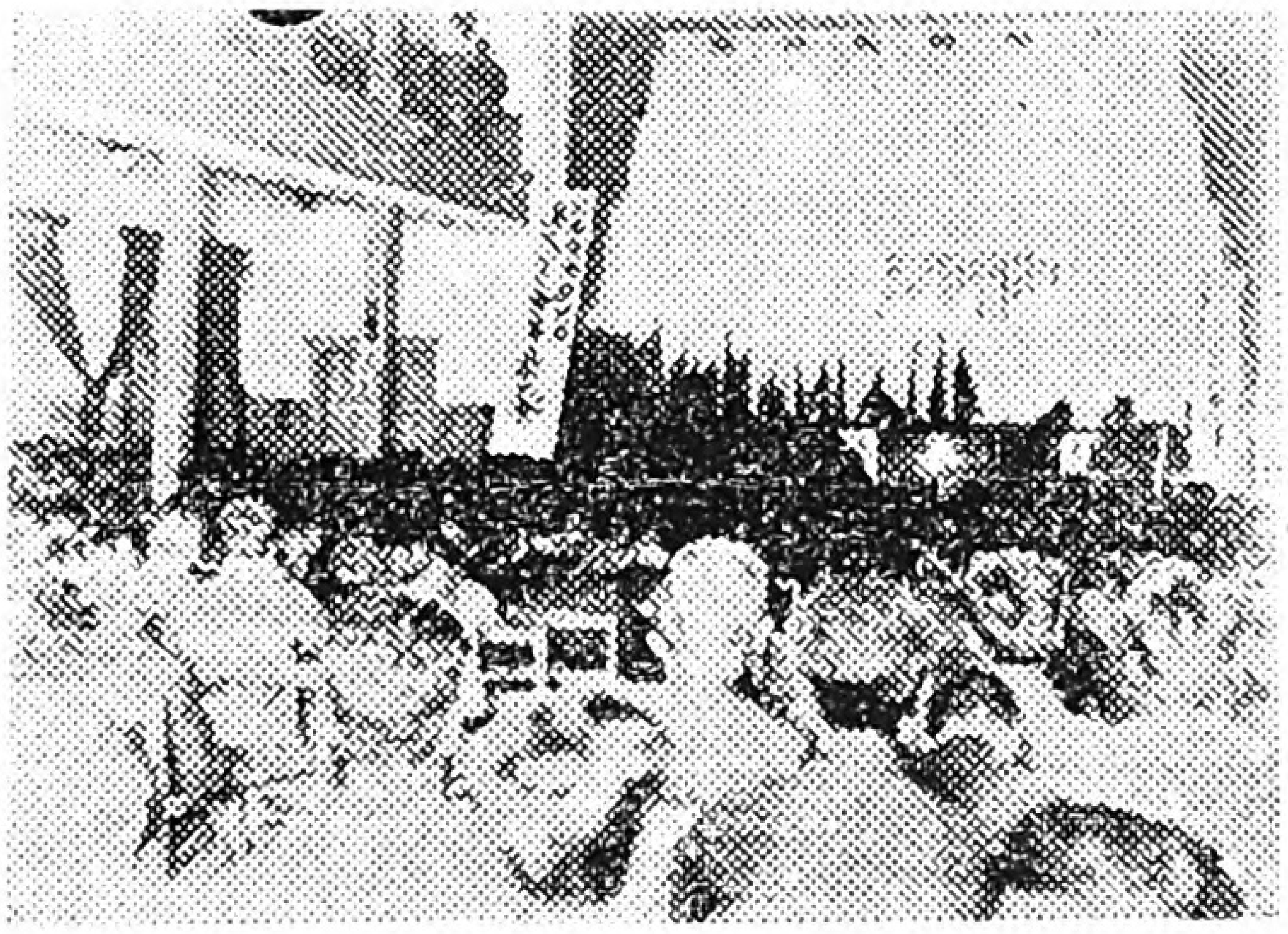

郵便屋さん三千人を組織してゐる總同盟遞友同志會第五回大會の陣容。九月二十三日上野自治會館にて

Digitized by Google
Original from UNIVERSITY OF IOWA

▼……▲

即政府は、その目指す所は薄給官吏は勿論高給官吏の減俸ではなく、これによつて捻出する八百萬圓の財源でもなく、實は減俸を合理化する爲に行つたのであります。例へば井上藏相は、

『大正九年から見て物價は約三割七分下落してゐるから、一割の減俸は大した不合理ではない』と云ひ、

『政府は國民に先立つて範を示から民間の會社や銀行も減俸に習へ』と豪語してゐるのがそれです。そこで減俸を正當化して、政府の減俸を契機に續々と減俸を畫策する資本家に立派な口實を與へようとする努力が判るのであります。こうなると減俸は官吏のみに止まらず、薄給俸給者、勞働者の方面に怒濤の樣に押しよせ、喜ぶのは資本家許りとなつて來るのであります。

▼……▲

緊縮や減俸も、つまる所、資本家の配當や賞與には一指も染めず、彼等を助ける爲に、一錢の緊縮の餘地のない無產大衆に、尚この上の犧牲を强いる呼びかけにすぎません。勞働婦人も、無產階級の家庭婦人も、今回の政府の緊縮政策や減俸政策によつて、濱口內閣がいづれの階級の代辯者であるかをよく見極め、自己の階級を守る爲に考へねばならないのであります。（寫眞は山田やす子氏）

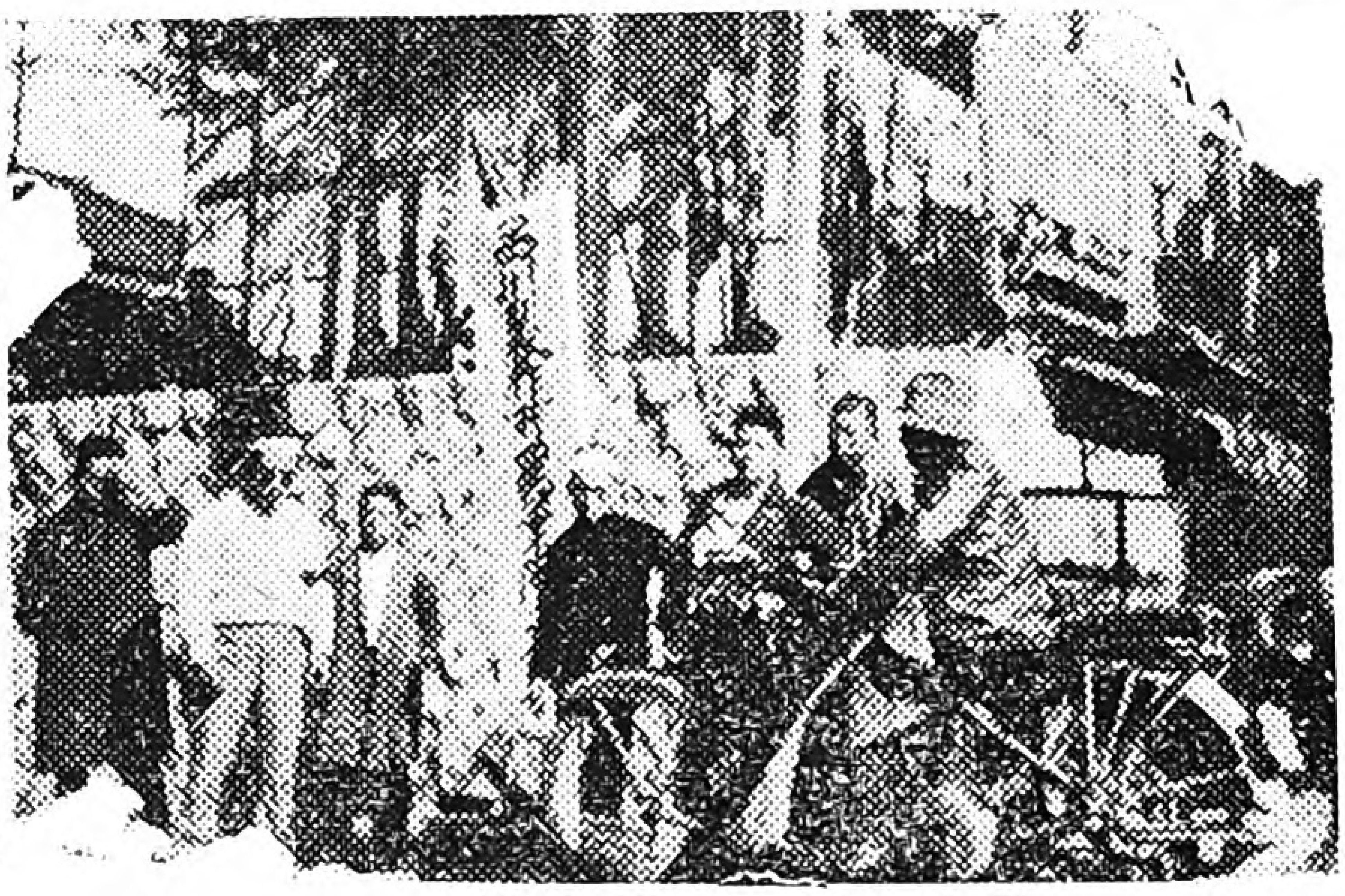

東京府下品川町品川製作所爭議團。幹部の不正から組合同盟を脫退して總同盟に復歸した品川製作所の從業員二百名は、不當なる解雇に反對して十月十二日爭議に入つた。

Digitized by Google　Original from UNIVERSITY OF IOWA

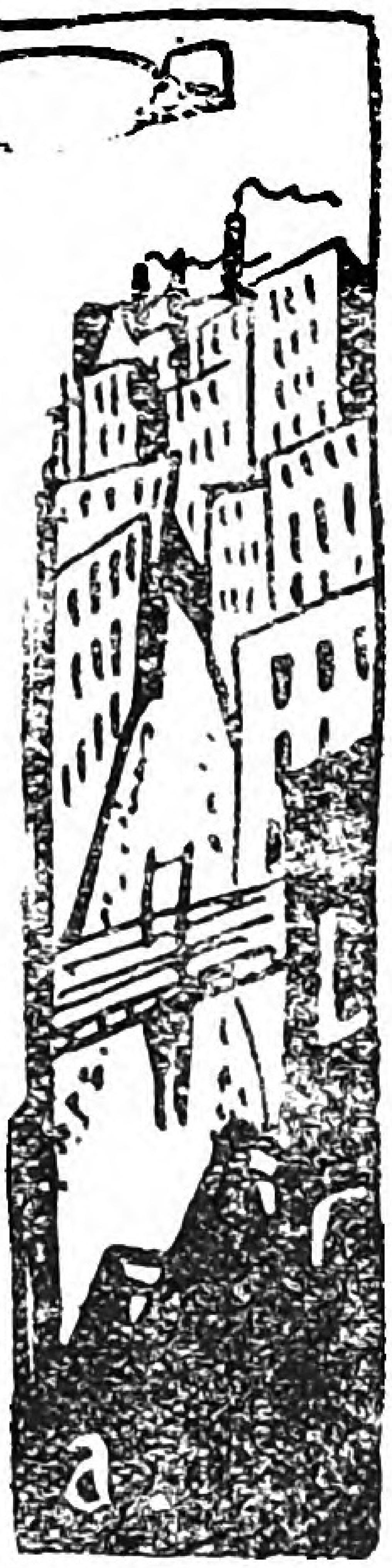

はだかになれぬ人々

……今日のモダンガール……

木村盛

流行の尖端を競ふて驅け往く者の色彩は、常に强烈なものだ。明治の初め新時代を劃した頃の强烈さ大膽さはどうだ。ザン切り頭に筒袖ダンぶくろ。靴コウモリ、手鞄や牛肉。世人が電線の下を通る時は、サツと扇子を開いて頭にかざし、その言ふことが振つてる『斯樣な異狄禽獸の國のエレキ糸を神洲の空に架けられては、眞に頭の汚れぢや。こはそも何たる蘭癖!』

蘭癖とは和蘭陀かぶれの意で、今日の所謂モダーンである。然し物質的には米國、制度や思想は佛蘭西かぶれであつた。自由平等の流行

其九割まで勞働黨から市會議員を出してゐる英國のバンモアー市の經營してゐる孤兒院です。この一つの建物に十六人づゝの子供が收容され、一人のお母さんがついてゐて家族的になつてゐます。かう云ふ建物が三十四あります。

Digitized by Google
Original from UNIVERSITY OF IOWA

着を資本主義組織になつた計りの封建人に着せると、蘭癖が出來あがるのだ。

明治三十四五年の頃、石川半山といふ新聞記者が外國から歸つたが、洋服のカラーの高きものが外國の最新流行だとあつて、高襟の名が蘭癖に代つた。夜會の舞踏髷が庇髮になり、日露戰爭には二〇三高地髮となり、海老茶式部といふ通語が生れた。今日の所謂モガだ。

大正に入つて歐洲大戰を契機として、世界の資本主義は急激な變遷を遂げたる間に、資本王國米國の發展亂舞は、目覺ましき最新流行を連發して、全世界を埋め盡したのである。この時が丁度大正の大震災。思想は歐洲に、物は米國に求めた復興途上の今日！ 時代流行の尖端を往くものは、神經的に、强烈に、そして大膽に、男はラツパズボンにパンフレツト。女はカツパ頭に映畫スタイルを街路に競ふ事となつた。

アメリカの資本主義が世界の流行を左右する今日、そして映畫が資本によるモダン主義か、維新の劍劇しか無い時、而して、健實な勞働者の組織が無い時、モダンボーイか暴力團、モダンガールか封建女がはびこるに不思議はない。封建主義と資本主義のマネキンガール。彼女が素裸になつて、社會正義の勞働を喜ぶ社會が來るまでは、人形は矢張り人形である。

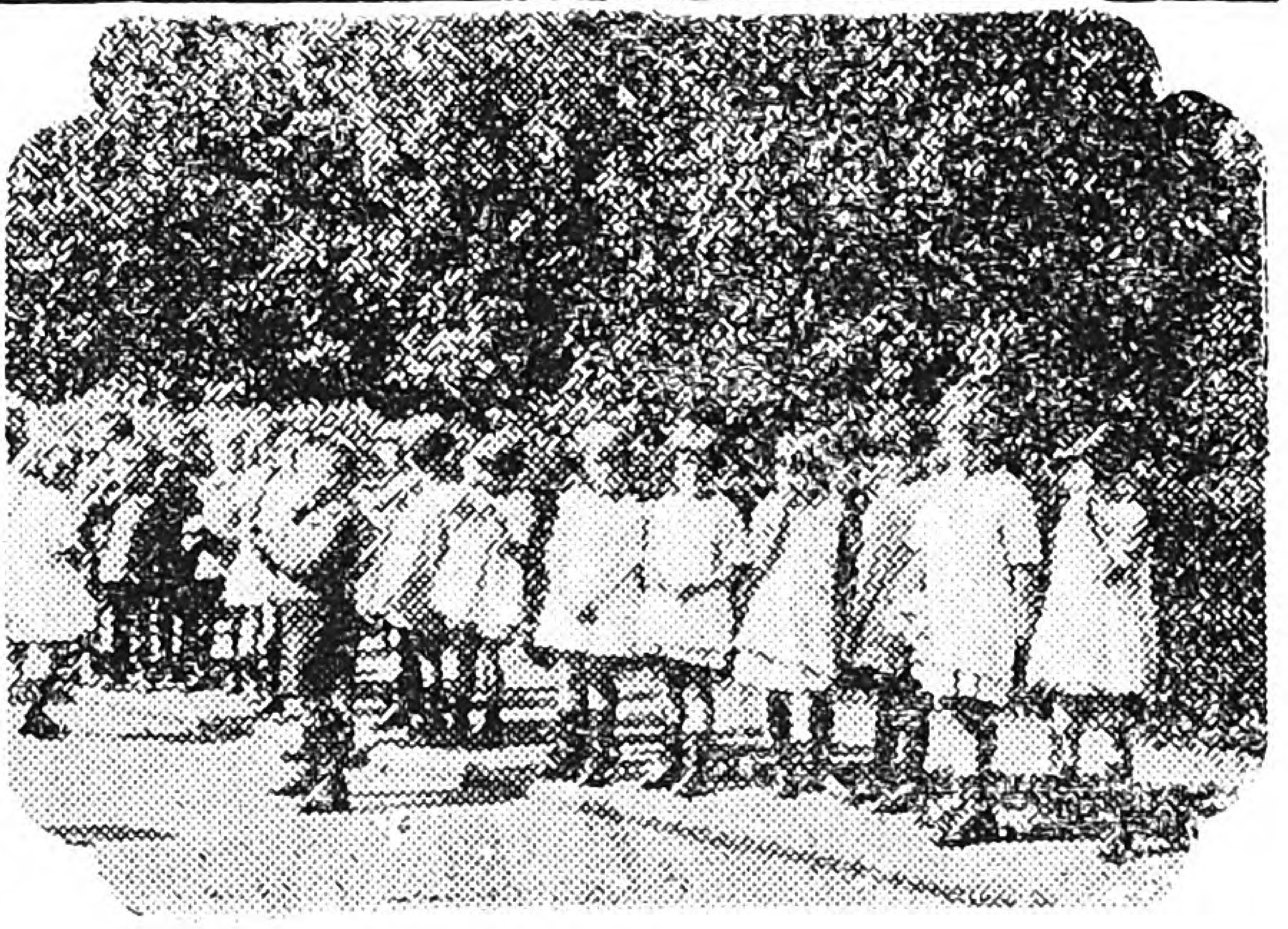

子供の遊戯の時間です。丁度松岡三木雨氏が訪問された時、可愛いゝダンスをしてゐましたので、早速活動のフィルムに寫したのがお土産の中に入つてゐます。

Digitized by Google　　Original from UNIVERSITY OF IOWA

凱歌のあがる日まで

…會館建設方面委員の活動…

紡織沼津支部 松本松江

昨年の十二月頃でした。その日も例の沼津名物の富士颪が吹きすさんで居りました。食後の休みを友達と樂しく語り合つておりました。

私『隨分寒いのね。こんな日には通勤の人達は定めしつらいでせうね』

友『本當に朝夕通ふのがいやになつてしまいますわ』

私『同情するわ』

など〻話して居ります所へ、折から一人の男の幹部の方が私達の所へ參りまして

『松本さん、今夜はすまないけれど、會館の寄附金募集に歩いて下さい』

と仰有るのです。私達は只今語つてゐた言葉を思ひ出し、二人共無言のま〻思はず顔を見合せました瞬間、何だか町を寄附金など募集して歩くのが恥かしい樣な氣がして速答を躊躇するのでした。其幹部の方は尙も言葉をつゞけて

『今迄毎晩男子の方面委員だけで募集に行つておつたのですが、今晩は呉服屋小間物屋等へ行きたいと思ひますので……』

と云ふのです。初めて知つた今の言葉に、自ら意久地なさを覺え、毎晩男子の方が活動して下さつたと云ふに對し、感謝の念に滿つると同時に恥かしさの爲に、答をためらつた自分の心に鞭打つて、組合員の爲に全力をそ〻いで活動しやうと、堅く決心し募集に行く事を喜こんで承諾しました。

斯くして第一回寄附金募集を開始しました。富士颪は夜に入るにつれ、一入寒さを加へて參りました

Digitized by Google
Original from UNIVERSITY OF IOWA

が、私達十餘名の婦人方面委員は身を切る樣な風と戰ひ、衿卷に顏を埋めて突き進みました。男女合せて二十餘名の多數の一行なので、行き交ふ人は皆不審な視線を投げるのでした。けれど私達一同は將來の喜びを空想しづゝ恥かしさも打忘れて、日頃私共の買物をしてゐる各商店に行つて、應募を願ひました。數ある中には私達一同に理解を持つて

『寒いのに大變ですね』

と優しく云つて下さる家もありました。この樣な時には厚き人情にたゞ〳〵感涙に咽びました。人は樣々です。中には應募を中々承諾せず、私達の出て行く後を『うるさいなあ』と云ふ樣な態度で見送る者もありました。この樣ないやな思を味ひ乍らも、只管全組合員の爲と自ら勵まし〳〵活動致しました。こうして幾夜かは過ぎました。其勞も遂に報ひられ、去る九月十五日、目出度勞働會館落成式をあげる事が出來ました。會社の近くに日本一の富士と相對して雄々しく建つてをります。おゝこの會館こそ私達の一番なつかしい家であり城であります。

　一目見るなり募集の時の數々の苦勞も一笑にふし、何故かはしらず嬉しさはこみ上げてくるのでした。

× × × ×

Digitized by Google　Original from UNIVERSITY OF IOWA

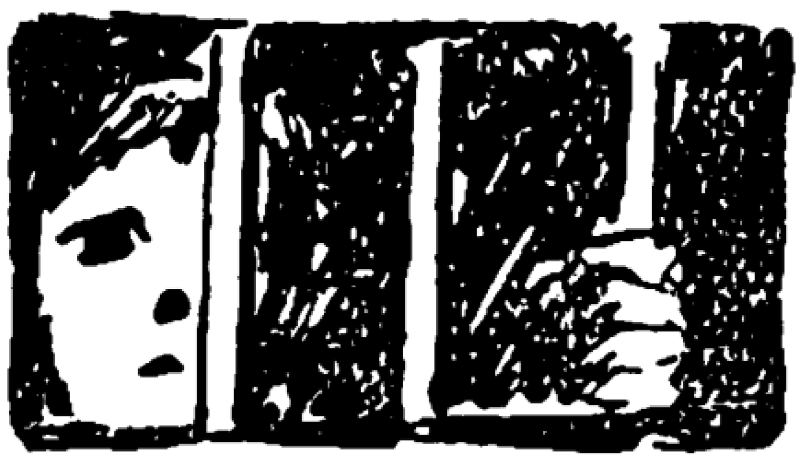

工場の中より

秋に思ふ事三つ

中國紡織福川支部　横山房代

寂しい風が吹いて秋が來た。寂しい秋、物思はしい秋、悲しい秋なのだ。ましてや貧しい者の秋は、切々として冷たいのだ。

私のまわりには、次から次へと力盡きて病に倒れる姉妹があまりに多い。

ブルジョアは傲然と嘯く。

『弱き者よ。汝の名は勞働者なり』と。

◎

所が之に御調子を合せて踊るのが宗教家だ。修養團だ。

『天命だ。諦めよ』と、金持ちの御用をつとめる。何が天命だ。諦めだ。勞働者は始めから立場を異にして生れたのだ。だから天命と云ふのだらう。その天命は誰が作つたのか。資本主義だ。その根本に目をふさいで、苦しむ者ばかりに御說教をする宗教家、修養團は、我等の血を吸ふ吸血鬼だ。教育も藝術も悉くが金持に支配されてゐる世の中だ。

◎

おゝ姉妹。理智の眼を開かうよ。重役に睨まれるのが恐しさに、心にもない媚を賣つてゐる姉妹はいないか？　そして幾多の姉妹を泣かしめてゐる姉妹はゐないか？　又一方には『之が天命です』と泣いてる人はゐないか？　泣く事を止めよ。何と云ふ意久地なしだ。血も涙もない吸血鬼に墮落者ぞ。

Digitized by Google　Original from UNIVERSITY OF IOWA

如何に泣いてすがつても、媚を賣つても、結局は馬鹿を見る迄だ。彼等の考へるのは『どうしたら、自分の儲が増へるか』たゞ之丈なのだから。

永久に忘れざる日

紡織沼津支部　堀　峯子

『正義は最後の勝利者だ』と教へられてゐます。口に云ひつくせない苦難を乘り越え、踏みこえて、我等の城塞は築き上げられ、そして今日は、組合長松岡さんを始め本部各支部の方々の御出席を得ましていと盛大な落成式が擧行されました。永久に忘れる事の出來ない喜びの日……九月十五日よ！

同志の顔に充ち溢れた喜び、語る、語〳〵にも感激が溢れてゐる。何と愉快な日であらう。苦みが大きかつた丈に喜びが大きい。

田代書記長のお話や市川會計係長の御話は、短かい中にも今日の喜びを見る迄の苦しさが充分でした。土地買入の苦心や、寒い冬の夜に物もらひ、乞食の樣だと嘲りを受け乍らも續けて來た方面委員の努力、お話の進むにつれて眼の熱くなるのを覺えました。私達のお母さん赤松常子さんは、あの優しい口調で本當に〳〵喜こんで下さいました。最後に我等の組合長松岡さんの『組合運動は痩犬の樣に、たゞキヤン〳〵吠え立てゝゐるばかりではいけない』との強い御言葉。そうだ私達はいつ迄もたゞ喜びに浸つてゐる時でない。此努力の賜である城塞に、堅忍不拔の精神をしつかりと植えつけて、全同志の亂れない、たゆみのない足取りで守つて行かなければならない事が、今日この喜びのうちの最も大切な覺悟であると思ひました。

天地にひゞけと歌ふ總同盟歌、萬歳の喚聲『未來は我等がものぞ……』の中に閉會いたしました。

我等は要求する

紡織橋場支部　齋藤よし子

Digitized by Google　Original from UNIVERSITY OF IOWA

私の支部は絶えざる資本家の壓迫と迫害に戰ひつゝも、その孤壘を死守して居ります。本當に血盟の人達のみです。私の支部の人達も一年一度のメーデーに參加すべく、會社の嚴重な警戒の目を突破し、大擧してメーデーの會場へ押しかけましたが、不幸にして年が若かつたために參加することが出來なかつたのです。口惜しさと悲しさとを以つて途中までついて行きました。此の腹立が今年のあのメーデーに三越へ〳〵と私達を行かしめたのでございます。(丁度三越の配達部員が爭議をして居りましたから)

どうして私達は未成年者なるが故に、集會や或ひは示威運動に參加する事が出來ないのでせうか。如何に年若い私達とは云ひながらも、勞働者としての立派な責任を果たしてをるのでございます。即ち資本家の暴虐と或は限りなき搾取のみが自由であつて、私達の權利を主張する事のみが不自由であるとは、なんと現在の社會が資本家を擁護するに都合よく出來て居る事でせう。

關東同盟大會に出席して

紡織沼津支部　野瀨菊子

憧れぬいた今日、あれ程に空想してゐた今日と云ふ日も遂に來たのだ。私は理解ある母の勵ましと、同志の聲援とを負ふて責任感は益々強くなるのみだつた。

開會のベルは鳴つた。やがて揃ひの帽子に揃ひの服をつけた勞働音樂團が現はれた。聞くからに勇壯な我等の歌で未來はうづまるであらう。松岡議長の着席。會場は實に威風堂々と神々しいばかりであつた。始めての上京、刺激、不眠、疲勞の全てを打忘れた。私はかく緊張した大會に逢ふ仕合せ者だ。縫工組合からの、大阪の分裂問題に對する質問、之に對する議長の答辯。しかしそれは私の取越苦勞に過ぎなかつた。ありあまる重要議案は火を吐く如き同志の說

Digitized by Google　Original from UNIVERSITY OF IOWA

明によつて順次議せられて行つた。第七回大會は益々關東同盟の堅實さを充分に發揮して私は嬉しかつた。

我等の大會へ

紡織保土ケ谷支部　小林文子

關東同盟大會の日！あゝこの日こそは、日頃會社の彈壓策の下におしつぶされて、支部事務所へさへも公然とは出入する事の出來ない私達にとつて、何と云ふ愉快な心強い自由の叫びの日であつたでせう。始めて逢つた各支部婦人代表の方も、もうすつかり親しい友達の様になつかしく思ひました。やがて勞働音樂隊の吹奏の音。明快な議長振。熱と燃ゆる議案の說明振りに私共の滿足は非常なものでありました。唯一つ遺憾だつた事は、時間が足りない爲、婦人勞働者に關する議案は法律案に一括され、爲に婦人代議員の登壇が見られなかつた事でした。嬉しかつた事は、修養團の美名にかくれて、私共を舊來の因襲に押しこめ資本家の御氣嫌取りをする反動團體に對し、大會の名で左の決議文を發表した事でありました。

◇修養團並に佛教婦人會排擊に關する決議

修養團並に佛教婦人會は、人格修養、宗敎々育等の美名を粧ひ、因循姑息なる奴隸敎育によつて、勞働者の卑屈根性を養成し、反つて自由なる人格向上を阻止し、以つて資本家の搾取を容易ならしめんとしつゝある。かゝる彼等の行動は、時代の進歩に逆行し、健全なる勞働組合の發達を阻害するものである。

我等はかゝる白晝の妖怪を斷呼として排擊するものである。

昭和四年十月六日

日本勞働總同盟
關東勞働同盟會第七回大會

細かい係

蝶矢爭議團の姉妹は、いろいろな係をこしらへてそれぞ／＼の部署で働いてゐます。曰く洗濯係、掃除係、訪問係、接待係、炊事係、その炊事係が更に分れて御飯係と　おかず係。

Digitized by Google　Original from UNIVERSITY OF IOWA

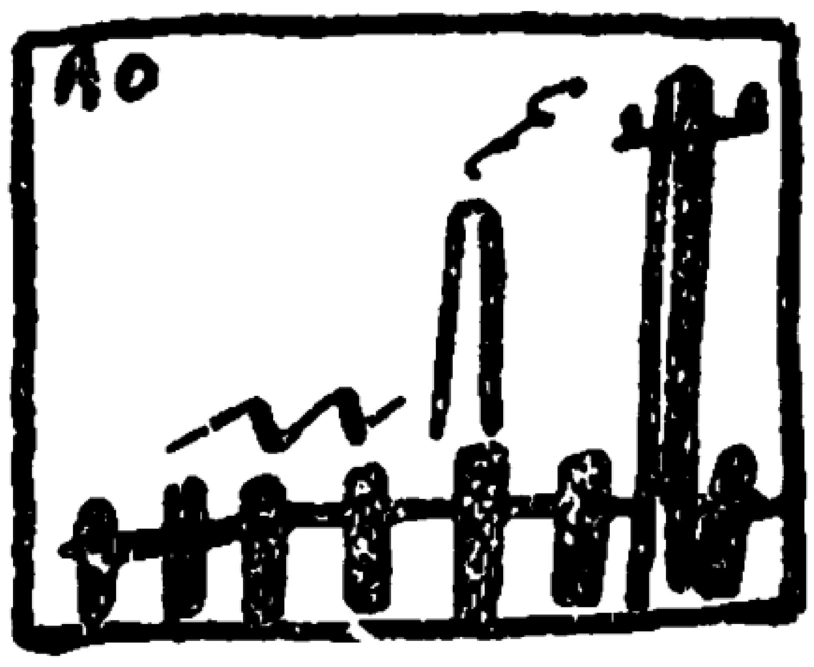

同志は語る

上州絹糸紡績爭議團にて

赤松常子

桑畑！　桑畑！　どこまでもつゞく一眸の桑畑の海である。群馬縣の前橋、伊勢崎、高崎、新町をとりまいて、これ丈の漂々たる桑畑から生れる糸を紡ぐ製糸工場、その糸を織る機工場が、幾萬の女工群を呑んでそびえ立つてゐるのである。

その幾萬の何百分の一かの一群が、奴隷の鎖を絶ち切つて、巨人の姿を現はしたのである。しかも組合旗の下に。

高崎市の上州絹糸紡績の爭議は、長夜の夢をむさぼつてゐた機業資本家群には、足下から爆彈が裂けた以上の、驚きと狼狽さに面喰らはせ、光を待ちのぞむ勞働階級には、赫々たる狼火であつた。

すでに戰雲一ケ月、二百の同志はよく壘を守つて一分のゆるぎだにない。女工群の立籠つた藤岡勞働會館で同志は語る。

私の工場
不潔と無情な寄宿舎

みち子

絹糸紡績工場は、製糸工場で繭から糸を取つた屑を集めて、一應綿にほぐしてそして糸に紡ぐ作業であります。かなり綿ぼこりが立つて、呼吸苦しい仕事であります。女工は大抵二ケ年契約で會社に入り、初給は、十三歳から十六歳位迄で五十二錢。廿歳以上は七十錢。經驗工は七十五錢から八十

Digitized by Google　Original from UNIVERSITY OF IOWA

……◇……

とく子さんの御話。

『私は一番最初に首になりました。寄宿の中で一番先きに組合に入つたからです。私は工場で男の方から組合の話を聞き、すぐによく飲み込めましたから、寄宿全部を組合に入れやうと決心し、先づ一番數の多い私と同じ郷里の新潟の者丈を固めました。それから沖繩の方に話して沖繩の方全部を入れました。始め十四五名入つた頃、薄々世話係が感づきましたが、出來る丈平氣に根氣づよく、秘密會合をやつては宣傳して參りました。私は支部事務所と連絡を取る爲に或晩町へ出ましたら、それとなく警戒してゐた會社の事務にばつたり逢ひ、翌日事務室に呼び出されて、隨分ひどく脅かされて『組合に入つてゐるだらう。白狀しろ！』と怒鳴られましたが、飽く迄『知りません』と突張つてゐました。其晩突然男子幹部五名の首が飛び、つゞいて翌日私共女五名の解雇云渡しがやつて來たのでした。』

……◇……

よし子さんの御話。

錢です。この中から食料として一日男工二十三錢、女工二十錢を引かれます。昇給は三ケ月毎に二錢と云ふ約束ですが一ぺんも行ひません。八年間から十年間つとめた人でも一圓〇五錢しかとつてゐません。休日は第一と第三の日曜で、正月一週間、お盆に二日休めます。病氣の設備は全然ありません。看護婦もどんなにひどい病氣の時も雇つて吳れません。死ねば、骨にして蜜柑箱に入れて國元へと送られます。

◇

作業は、朝六時から夕方五時迄で、晝休み三十分と、午前と午後

Digitized by Google Original from UNIVERSITY OF IOWA

『私はどうして寄宿を引上げやうかと云ふ事に、大變心を配りましたの。事務をはじめ世話係、事務員總動員で私達を監視してゐるのですもの。一寸二三人寄つて話をすると、『何を話すのだ。ばら〱になつてゐろ！』と怒られる位ですからね。が丁度いゝ事には寄宿の窓の下が道になつてゐて、外から呼ぶ聲が聞えましたの。『今夜通勤の男子部が迎へに行くから皆寄宿を出るんだよ！』私達はそれ〱身の廻りのものを風呂敷に包んでそつと用意をしてゐました。夕方食堂へ行くふりをして一時にどつと門へ雪崩れ出ました。おまわりが梯子をもつて來て門に横たへて私達の波を妨ごうとしたりひどい亂暴をされましたが、私達はぬけて出る事が出來ました。又、男子幹部が、『出たい者を出さぬのは監禁罪だ』と抗議したので、出そこねた人も十六歳以上の者はやつと出る事が出來ました。

……◇……

小さい〱菊子さんとつる子さんの御話。

『わたいは十四なのよ。つる子さんは十三なのよ。』

『わたい達は通勤なの。工場では排綿と云ふ所で働いてるの。ひどい

に十五分づゝ休憩があります。部屋は十五疊敷に平均十人から十二人づゝ居ります。部屋長の上に世話係が居りますが、世話係が一番つらく私共にあたります。毎月國元へ送金する額は五、六圓からせい〱八、九圓で十圓も送る人はめつたにありません。小使としては平均三圓から五圓位使ひます。主に着物を買ひます。

◇

病氣は脚氣が一番多い様です。その次は胸の病氣です。病氣で休む時等四日目からは食べても食べないでも食料はさし引かれるのです。健康保險にかゝつてゐても病

Digitized by Google
Original from UNIVERSITY OF IOWA

ほこりよ』
『一日に五十錢貰うんだけれど、二十錢は食費に引かれるの。そして健康保險や何かの積金を引かれるから、毎月七圓位しか貰へないわ』
『わたいのお父さんは、鍛治屋に雇はれてるのよ。毎朝爭議團に早く行け〳〵つてわたいをはげまして呉れるわ』
『わたいのお父さんは死んだのよ。お母さんと妹とゐるのよ。ストライキつて始めはおつかなかつたけれど、今は皆親切な人ばかりだつて事が解つて安心したわ』

……◇……

ふじ子さんのお話。
『私は最初すつかり會社にまるめられて、寄宿に立籠つてゐましたのよ。爭議の翌日、葉書が來て『母が病氣』とありましたから、歸つて見ると、病氣の筈の母が門口に迎へてゐるではありませんか。私は爭議團に欺されたなと口惜しくなつてすぐ引返さうとしましたが、私よりも年取つた母が爭議をよく理解してゐて、私を呼び出したのだと云ふ事が解り、今では恥かしく思つてゐます。母と共に私も最後迄ふんばる決心でゐます』

……◇……

會社側の一切の采配を振つてゐる專務××の邸の隣りの爭議團からは折柄『榮華の××を打ちこらし……』の團歌が燃え上つて來た……。

氣中は一錢の給付もくれませんでした。一週間休んでも一ヶ月休んでも貰つた人はありませんでした。娛樂會や慰安會は一年中一度もありません。雜誌はほとんどみませんが、たまにキング、婦女界、少女クラブがよまれてゐます。寄宿舍に歸つての樂しみは、洗濯をするのが樂しみな位です。この工場に來てゐる人は、沖繩縣、新潟縣、石川縣の人が主です。工場に來る時の旅費は、募集人につれられて來るのですが、全部自分持で給料から差引かれます。年期を濟まして歸國する時は會社から出してくれます。

Digitized by Google
Original from UNIVERSITY OF IOWA

労働婦人と組合運動(四)

土井直作

（七）

そこで私はどうして労働者が、貧乏してゐるかと云ふことを簡單に述べて見ましやう。

まづ最初私は労働者が貧乏してゐると云ふことを次のやうに斷定することが出來ると思ひます。

一、現在の生産組織が、營利本位であること、

二、分配制度に缺陥のあること、

尚其他の缺陥も多々あることではありますが、其根本をなすものは以上の二つであると云ふことが出來ると思ひます。

先づ第一の理由とする處の生産組織の營利本位は、人類の生活に何等の必要關係なき物品でも、それが市場に於て販賣能力と利益を得る

實際何の樂しみも、希望もなく動物の様な生活だとつく〲思つてゐます。ところが今度組合と云ふものに入つて爭議をやる様になつて、何だか大きな世界へ出た様な心强さをはじめて知りました。

組合が出來て明るくなつた

大阪紡織錦支部　富子

私の知つてゐる丈の事を申上ます。

工場　は、天滿紡織株式會社（三井系）

賃銀

織機場　で、二臺持　十五圓位

四臺持　四十五圓位

紡機　で、見習工（二ヶ月間）三十七錢

經驗工　七十四、五錢

Digitized by Google　Original from UNIVERSITY OF IOWA

ことが出來るならば、莫大の勞力と資本を投じて之を生產することになり、人類の生活に必要缺く可からざる物品であつても、市場に於て購買力を失つて來るならば之を生產しないと云ふ、社會的損失と矛盾を平氣で行つて行くのであります。

第二に分配制度の缺陷でありますが、現在の社會に於ては、其の分配制度は人類社會の總ての幸福の爲めではなくて、一部階級の人々の獨占する處となつてしまつて居るのであります。その爲めに一方にはあり餘る品物を有する者があり、一方には、其日の生活すらなすことの出來ない貧しい階級が存在してゐるのであります。有名な英國勞働黨の闘將トーマス・ジョンストン氏は、一九二三年の議會に於てなせる演說中に、資本主義生產制度の缺陷を指適し、「今夕此時、充滿せる倉庫の間に餓えたる人停み、レイセスターには失業の群衆あり、而して靴市場に靴滿つるの時、靴工場の少年は裸足にして行く。市場の倉庫に綿布毛布は滿ち充ちたるも、小兒等は繿縷にして行き、穀物過產を憂へつゝ而かも農夫に菜色あり、此れ實に吾等が此所に戰を挑める所の組織（資本主義）の賜である」以上の言葉は實に好く適切に資本

精紡　經驗工　九十四、五錢
粗紡　初給　五十錢
　　　經驗工　一圓十錢位
賞與
半期　男工　三月以上は　一圓
　　　　六ケ月以上
　　　　　一等工　七圓五十錢
　　　　　二等工　五圓位
　　女工　一等工　十三圓より四圓位
　　　　　二等工　十圓五十錢位
　　役付　十九圓五十錢より二十圓

休日は今迄四日であつたが、深夜業廢止後は二日になりました。
托兒所はありません。
製品は、陸運の用品、木綿綾織、綿ネル等です。
錘數は、一萬三百餘あります。

Digitized by Google　Original from UNIVERSITY OF IOWA

主義の生産組織が、人類社會にとつて不適當なものであるかを完皮なき迄に曝露したものであると云ふことが出來る譯であります。一方に巨萬の富を有して何不自由なく生活をなして行ける處の金持が居るかと思へば、一方には、喰ふに食なく、住むに家なき所の悲慘な人々が澤山居るわけであります。こうした貧富のあるのは、即ち現在の世の中の仕組が悪いからであります。此の仕組を改めることをしなければいくら私達が懸命に働きましても、決して安樂な生活をして行くと云ふことは不可能なことなのであります。

（八）

かうした原因から私達はいくら働いても資本主義社會の組織下にあつては、いつまでも不幸な悲慘な境遇に置かれるやうになつてしまうのであります。そこで私達はどうしたら勞働者が此の悲慘な境遇から逃れて、一日も早く自由な明るい社會に生きて行けるやうになることが出來るかと云ふことを考へるやうになつたのです。そうして私達は種々の方法の中から、最も手近かな、而かもやりやすい、そして有効な勞働組合の運動をなすこと

詩と歌

たゝずみて思ふ

日本縫工組合　砂塚よし子

たゝずみて行手を見れば道暗し苦難に充てる我等の道かな

年老ひてやつれし母を見る時に母のかたきを打たんと思ふ

しつかりと同志が團結する時にこのすばらしい力が生れる

Digitized by Google　Original from UNIVERSITY OF IOWA

にしたのであります。

勞働組合運動の目的は、云ふまでもなく全世界の勞働者の解放と人類の幸福を求める運動であります。同じ境遇に置かれてゐる勞働者は男も女も共に助けあつて此の運動も進めて行かなければ、勞働者の幸福と人類の完全な發達と、理想社會を作ることが出來ないのです。勞働運動は決して帽子や髮飾りのやうに、其時ばかりの流行ものではないのであります。私達勞働者の心の奧から燃え擧る虐げられた者の反抗と永遠の幸福を求める切實な人類愛への目醒めた眞理の叫びの現れです。かうした大なる尊い使命を以つてゐる勞働運動の一つの分派であるところの婦人の組合運動を男子の運動とくらべると、そこに大なる隔たりを見るのです。併乍、私達婦人は飽迄も愛と熱と信念との力に依りまして、婦人の組合運動をより力強きものとし、社會のあらゆる方面に對して、婦人の價値と人格とを知らしめて行かねばならぬと固く信ずるものであります。

そこで私は如何なる手段方法が一番婦人の組合運動を發展せしむるに効果があるかと云ふ事について申上げて見たいと存じます。（つゞく）

人間は何のために生れたのかこん
なに絞り取られる爲か
文明とは人を蒼く痩せさせて機械
に噛せて死なせるものか

秋

東京電氣從業員組合　望月はな

秋だ
咲いた花が散つて
實のる秋だ
花と輝く赤き旗
その旗の下に
實のるは我等の力
プロレタリアの秋だ

Digitized by Google　Original from UNIVERSITY OF IOWA

臺所のひかえ

牛乳の嫌ひな病人に豆乳を

豆乳をさつと煮立てゝ砂糖と食鹽とで少々味をつけます。牛乳の代りに榮養もあつておいしいものです。どこの豆腐屋へでも頼めば取つておいてくれます。

▽　△

ヴイタミンの多い食物は

ヴタミンは人體になくてならぬ榮養だと云はれてゐますが、どんなものに多いでせうか。

ヴタミンAは、はうれん草、卵の黄味、牛乳、さや豌豆、人參等に、ヴタミンBは脚氣に効力があり、人參、馬鈴薯、バナヽ、はうれん草、蜜柑類に多いのです。又ヴタミンDは、はうれん草、大麥人參、さや豌豆、蜜柑、其他野菜、果物に含まれてゐます。尙白米には全然ヴタミンはなく、パンには多く含まれてゐるから、日本人も日に一度はパン食にした方がいゝ樣です。

▽　△

料理の材料の貯へ方

馬鈴薯は、二三日乾かして、冷たい土間に貯へると味が變ない。

牛蒡は、陰の冷たい地に埋めておく。

くわいは、泥を洗つて風通しのよい所で二三日乾かして、濕氣の少ない床下に並べておくと長く貯へられる。

生姜はよく乾いた砂に埋め、寒氣のあたらぬ樣にする。

蓮根は、藁に包んで乾かぬ樣に時々水をかけ、冷たい場所におく。

長芋は藁に包んで梁に吊しておけば、いつ迄も味が變らぬ。

鷄卵は尖つた方を下に向けて、籾殼の中に立てゝ貯へる。

醤油のかびをとめるには、唐辛子を五六本入れておくとよい。

Digitized by Google
Original from UNIVERSITY OF IOWA

家庭療法

子供の寢小便には、人參の皮を焦げる程に燒いて、熱いうちにたべさせると効きます。

火傷には、青い澁柿を卸金でおろし、布で漉し、瓶に蓄へておきます。火傷した時、脱脂綿へ浸して何度もつけますと、どんなひどい痛もぴつたり止ります。

▽ 食器の手入法 △

硝子器は、使用する前に煮る事。硝子についた白黄色の垢を除くには鹽酸を水にうすく解いて洗ひます。又牛乳等を入れたものは、灰汁で洗ひます。陶器やガラス器の壞れをつぐには、卵の白味に生石灰をまぜ、少量のバタを入れてねり合せ、われ目に塗つて繼ぎ合せます。

漆器の扱ひ方は、永く湯水にひたさぬ事。使用後は乾いた布巾で曇りを拭ひとる事。臭氣をぬくには、米の洗水をぬるめて注ぎかけるか、又數日間米櫃の中に埋めておきます。脂がついた時は、青菜の葉で洗ひます。

▽ 花の水揚げ法 △

ダリヤやコスモス等は、水の中に酢を少し入れると割に永くもちます。

御挨拶に代へて

去る四月、私は東京モスリン吾嬬工場の爭議で三十五名の馘首をされた中の一人で御座います。信州の母の家へしばらく歸つて靜かに再び戰線につく日を待つて居りました。幸今度上京し、工場へ通ふ傍ら、私共の困難な戰線に働く事が出來る樣になりました。

久しぶりに同志に逢ひ私の胸は躍ります。田舍に居りましても、『勞働婦人』で日に〱成長しつゝある同志の姿を本當に嬉しく思つて居りました。何卒よろしく御指導下さいませ。

岡村綾子

Digitized by Google　Original from UNIVERSITY OF IOWA

組合談話室

とびつけ!

○……蝶矢爭議團

もはや六十日、夏から秋への爭議に戰つてゐる東京府下蝶矢爭議團は意氣益々昂然。こないだも會社側が工場を閉鎖すると云ふ脅しの芝居に、材料をトラックに積んで持ち出さうとした時、一婦人組合員

『さあ。いゝ、いなごの様にトラックにとびつけ飛びつけ』

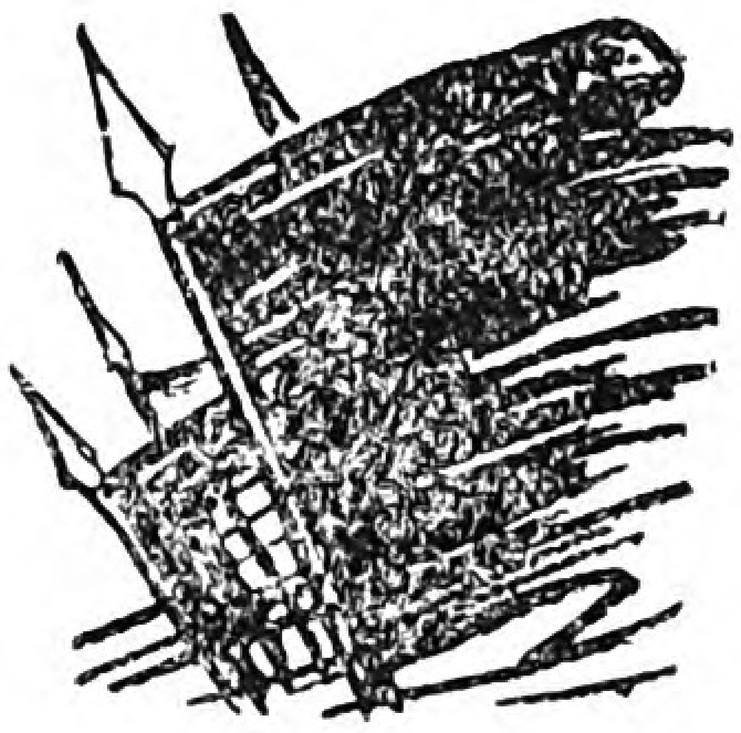

組合の旗の下に

賃銀引下げを食ひとめて勝つた

▼……大阪紡織住吉支部

深夜業が廢止されるや、益々搾取率を高めて負擔を勞働者に課さうとする會社の惡辣な鞭の下に、遂に組合員は十八ケ條の要求書を出して八月四日爭議に入り、十一日迄鬪ひ左の條件を獲得して勝利に歸した。

一 請負單價の三割値上(深夜業前と變らぬ樣にする)

一 休憩室の改善(冬期ストーブを置く事)

一 食事を改善する事

一 女工の出門を自由にする事

外五條。尚二ケ條拒絶、二ケ條妥協。

爭議費用決算報告

總收入 三千五百二十一圓六十錢也

(會社支給の爭議費用及解雇手當)

支出 三千五百二十六圓九十二錢也

差引不足 五圓二十六錢也(本部負擔)以上

Digitized by Google
Original from
UNIVERSITY OF IOWA

掃除はいつ？

○……紡織沼津支部

岳南勞働會館が出來てから、寄宿の各部屋の者は順番に毎日御掃除に出かけます。活動がすきだつた茶目子さん。手製の雜巾をもつて『掃除はいつ廻るんだらう。早く行きたいな』と會館に行く日が何より待たれる樣になりました。

申譯がない

○……日本縫工組合製綱川崎支部

英語講習會を開いてゐる縫工組合で『どうも男子部より婦人部の方が成績がいゝ樣だ』との噂。又、製綱川崎支部の雄辯大會で、出演者十二名の中第一等賞は婦人部から出たT子さんとの事。傍で聞いてゐた人が小さい聲で『どうも少々男子の方に申譯ありませんね』

（紡織住吉支部の爭議解決の日）

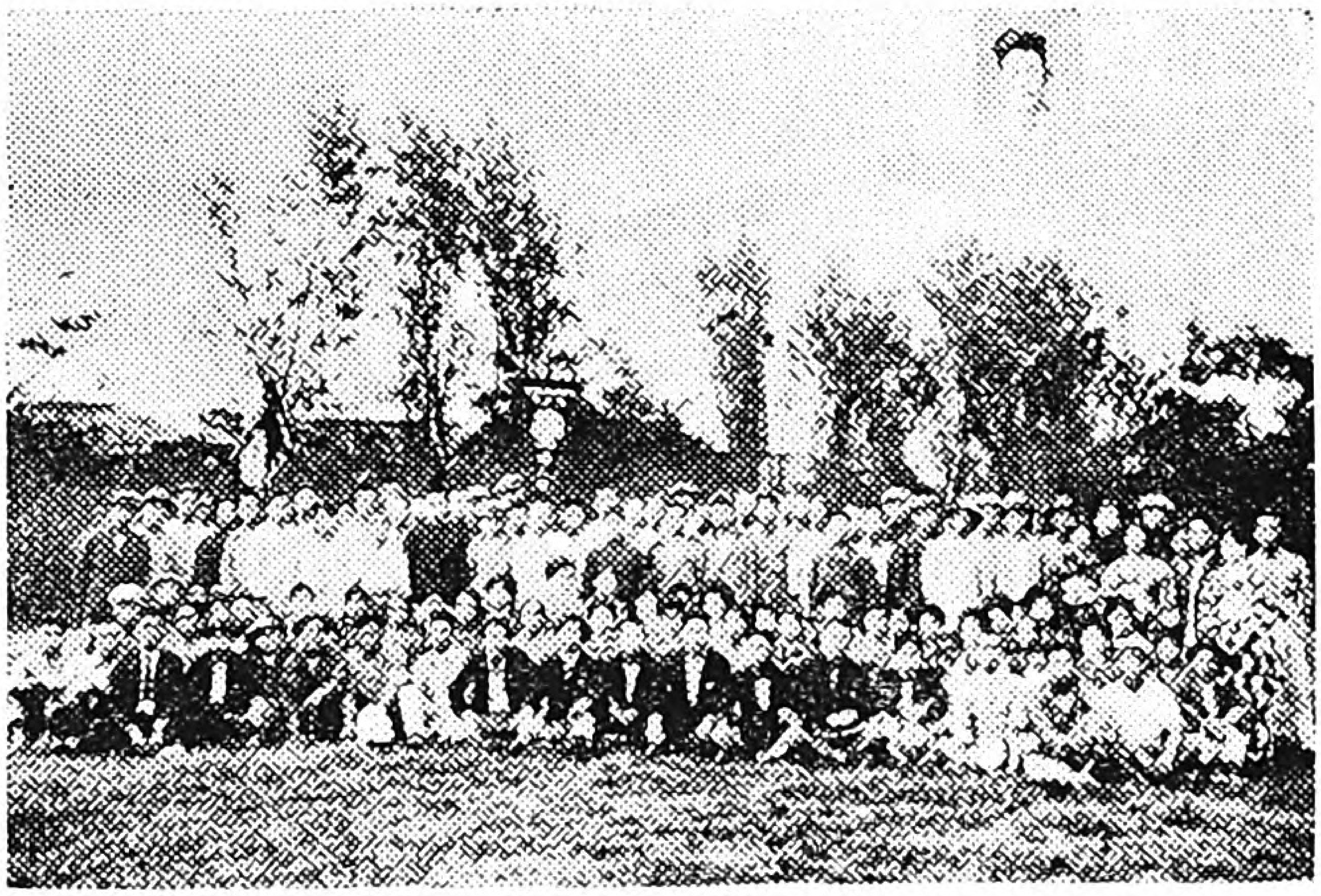

協力して支部確立へ

▼……大阪紡織錦支部

内部の充實に、たゆまず努力してゐる錦支部は、九月十五日婦人部幹部會を開き左の如く協議した。

（イ）新入社の工手に對しては組合加入を極力すゝめる事

（ロ）各室長は婦人部長となし、各部屋に幹部をおく

（ハ）組合意識を徹底する爲に婦人部研究會を定期的に開く事

婦人勞働學生の卒業

Digitized by Google Original from UNIVERSITY OF IOWA

紡織勞働組合 保土ケ谷 支部歌

（メーデー歌の譜）

（一）
二十世紀の文明を
かざる絹糸羽二重は
これ保土ケ谷工場の
かよわき乙女の汗なるぞ

（二）
花咲く春もはらからは
塵にうもれて日を送り
秋雨寒き夕べには
寄宿の窓に病みて泣く

▼……十月十三日、神奈川勞働學校の卒業式

去る三月開校したる神奈川縣川崎市神奈川勞働學校は、各講師及び學生も熱心に、六ケ月の課程を終了し、嚴肅なる卒業式を期して、第一線に闘士を送つた。今回は第三回卒業生にして十三名の内、婦人卒業生は、製綱組合川崎支部齋藤萩枝、東京電氣從業員組合望月花子の二氏であつた。神奈川地方に於いて、勞働學校の婦人卒業生は之をもつて始めとする。

盛況だつた料理講習會

▼……製綱川崎支部

中央合同司厨支部の同志の熱心な指導の下に、料理講習會の第一期を終了した。

回數	十三回
講習品數	三十三種
講習生延人員數	二百〇一名
平均一回出席數	十五名强

尚十月十一日午後六時から、支部集會場で右講習會の終了記念懇親

Digitized by Google
Original from UNIVERSITY OF IOWA

（三）我等が汗のかわく時
我等が腕の休む時
富の力も光なく
世はたちまちに暗たらん

（四）あゝ自覺せる保土ケ谷の
四千五百の同志等よ
いざやかゝげん高らかに
愛と正義の組合旗

（五）日本勞働總同盟
鐵より固き團結に
富の壓制亡ぼして
自由の天地打たてん

（神奈川勞働學校卒業生）

會を開いた。皆隱藝を持ち出してやんやと笑ひ興じた。殊に男子部より鈴木氏の落語、芝居の餘興の應援もあつて、一同腹の皮をよらせて九時半散會した。

又十月十五日午後七時から、川崎支部主催の雄辯大會が工場中央食堂で開かれ、婦人部榊原つま子氏が出演し、審査の結果一等賞を得た。

結束は固し ▼……蝶矢シャツ爭議團

もはや六十日を戰にある同志は、更に疲れも見せず、一同氣を揃へて爭議團を守つてゐる。十月五日は家族慰安會を興野館に催し、劇や踊りを素人とも思へぬ樣に出演して家族をなぐさめた。

Digitized by Google　Original from UNIVERSITY OF IOWA

私の工場生活

労働婦人聯盟　岡村綾子

思ひ出すさへ恐ろしい彼の大震災の年に私の工場生活は始まつたのでございます。工場へはいる前迄は教員に〳〵と、たゞ自分の信ずる道へとまつしぐらに進んで参つたのでございます。『幼き子供、何も知らぬ幼子を自分の此のやせ腕で教へ導き、立派な人間として社會に送り出さう』等と夢見て居つたのでございます。しかしさうした夢も、父の死により無慘にも踏みにじられてしまつたのでした。病身の母。幼き弟妹柱石と頼む父のなき家庭の生計は誰がたてるか。母？　私？　さうだ。私も人間だ。如何に弱き女と云へども、此の熱と此の腕さへあれば、親戚の世話にならずとも屹度やり得ると考へ、會社か。銀行？　それとも製糸工場かと、あれやこ

ものはづけ御答へ

―感心するものは―

入選

◎製綱兵庫支部　新田まさの

▼團體交渉權の威力の有る事に

◎製綱小倉支部　岩本なかの

▼總會の度、一年增しに組合員のはげしき熱辯振りや質問振り

◎紡織沼津支部　廣田靜子

▼私共の支部の團結心の强い事です

佳作

◎出版印刷組合　三宅ひで子

▼あの資本家は、どれ丈富を增したら氣が濟むのか

Digitized by Google　Original from UNIVERSITY OF IOWA

れやと隨分迷ひました。その時計らずも一人の募集人が來て『東京モスリンは大變賃金もよく、食事もよく、田舍の人の食べる事のないやうなおいしい食事も屢々あります。三年滿期の曉きには簞笥や鏡臺を下さつて、お嫁いりにまごつく樣なことは更にありません。お金はくれるし、お嫁入りの道具は揃へて下さるし、つまらぬ親を持つ位ならば、東京モスリンを親にした方が安心である』といふのでございます。滿期以上務めた方には特殊な賞與として勤續賞與を下さる故、知らず〳〵の内に嫁入りの仕度は出來ますと棚からボタ餅の樣な話なのでございます。私は只酔つた樣に聞いて居りました。現在を救ふには、又自分の將來を考へたなら東京モスリンが一番よい。それより外にない。如何に願つてもこんなによい所はない。私の意志は京モスへ〳〵と動きました。そして大きな責任と喜びと不安とを持つてモスリンの工場の門へ入りました。私と同時に入つた方は三十人あまりもありました。みんなそれ〴〵の希望を抱いた、田舍の健康な少女でございました。（寫眞は岡村綾子氏）

（つゞく）

▼組合が出來てから會社の待遇の變つた事に

◎製綱兵庫支部　新田まさの

▼男子幹部が婦人部を熱心に指導して下さる事

◎大阪紡織錦支部　山本その

▼爭議で婦人組合員もよく戰ふことに

◎勞働婦人聯盟　三村いち

▼毎月御金が殘らない事に

◎日本縫工組合　生野光枝

ものはづけの次の題は

…同情するものは…

御答はハガキで、東京市芝區三田四國町二勞働總同盟勞働婦人編輯係へ。入選の方には賞品を送ります

Digitized by Google　Original from UNIVERSITY OF IOWA

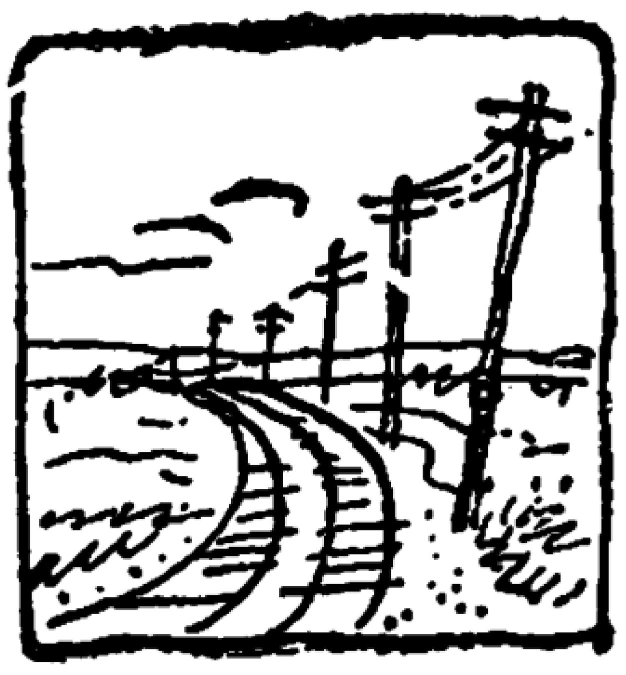

金魚が泳ぐ日

藤島けい子

石炭殻が胡麻鹽の様にまかれてゐる病室の裏の空地が堀りかへされた。池が出來るのだそうだ。こゝの紡績會社の寄宿舍全體が、御大典紀念の爲に作る池が。

冬子はこの寄宿舍に入つて一年目から熱が出て來て、とう〳〵この正月から病室に移される迄それでも二ケ月の間は、引つぱり出されて熱と胸の痛みにうづく體で働かされた。

名ばかりの病室には、煤けた曇りがらすのはまつた窓の内側には、よれ〳〵になつた、當分水をくゞつた事のないカーテンがたれ下つてゐる。

冬子は骨ばつた身體を窓の方へ向けた。窓のそとには綠らしいものは一本もなくて、少しばかりの空間を斜に斷ち切る高い〳〵板塀が立ちふさがつてゐた。

……病人を慰める爲に、又御互の心を和げる爲に御大典紀念として池を作る事になりました。池には金魚を飼つて、生物をあはれむ優しい心を養ひませう……

こう云ふ廻狀が全寮をまわつて來て、とにかく皆は輕い財布を帶の間から出し合つて寄附した。會社の

弐分は、池丈の費用を皆さんから出して貰ひ、金魚は會社で買ふと云ふのだつた。

×　×　×

冬子は日に〳〵氣力のぬけて行く身體を持ちあつかひかねてゐた。けれど氣ばかりはあせつて、池が出來上る頃迄には、起き上れるだらうとがんばつてゐた。堀りかへされる土の音が枕にひゞくのが、少しでも體がよくなる合圖の樣に聞えた。

いよ〳〵セメントがぬられて池は白々とした圓いさしわたし二間半位の圓を畫いた。けれどまだ春寒い三月の風は、冬子の肌にはつらかつた。そつと柱につかまつて窓によるさへやつとだつた。

冬子は悲しかつた。冬子は體のよくなる望をもう少し向ふへ押しやる外仕方がなかつた。

……ぢあ、この池に金魚が泳ぐ日迄には……

×　×　×

煤と煙のまじつた空氣が重く淀んだ空にも、水つぽい風がゆらいで初夏になつた。場末の果から

……金魚――きんぎよ……

やう〳〵金魚賣の聲が流れて來た。冬子の頰には淋しい情熱が浮いた。

×　×　×

松の寮の二階の梯子段がドタ〳〵と鳴つて愛子とたつ子が上つて來た。

『ちよいと皆聞いておくれ。何ちう世話係の云ひ方だ。』池はこないだ出來上つたし、金魚を入れなくちあな

Digitized by Google　Original from UNIVERSITY OF IOWA

らないんだが、會社で買つた金魚となると、みんなが殺したりいぢめたりするからいけない。金魚を買ふ金もみんなで出し合つて呉れ。自分で買つたものなら大事にするだらうからな』とさ。いつもこの手だ。始めつから池も金魚代もと云はないで、つつておいておしまひには、何もかもこつちに出せと來るんだ。』

『馬鹿にしてるよ。何だね金魚を十匹か二十匹買ふのにケチ〳〵してやがる』

『會社で買つた金魚なら殺すはよかつたね。こないだのストライキがきゝすぎたのよ』

『煮ても燒いても喰へない金魚ぢあないか。たべる人もあるまいになあ』

愛子とたつ子を取卷いて七八人の子がガヤガヤ氣焰をあげてゐる所へ、隣の萩の寮の富子としげ子が、竹の筒の樣なものをガチャ〳〵させて部屋をのぞいた。

『愛ちやん。これにね。金魚代を寄附して入れるんだとさ。杉の寮と梅の寮とは廻つて來たんだよ』

『おかへし〳〵。うちの部屋の子は一錢も出さんわ』

『どの位入つてるの。一寸見せて』

『萩の寮だつてゑらい不人氣だよ。部屋から部屋へツーツーと廻つて、誰も手にとる人もありあしないんだもの』

しげ子の持つてる竹の筒には、それでも銅貨が七八枚入つてるらしい音がしてゐた。よつてたかつてガチャ〳〵鳴らした。

『この不景氣に、金魚迄買はされてたまるもんかね。會社に出させるんだよ。會社が不景氣ならその上前を

Digitized by Google
Original from
UNIVERSITY OF IOWA

行く私達ぢあないか。誰も一錢だつて出すもんかね』愛子は怒鳴つた。
『今すぐこれに入れた人達にこの金をかへしてやらうよ。ねえしげちやん』
たつ子は竹の筒をさかさに振つた。小さい穴から銅貨が一つづゝとび出た。五錢の銀貨が一つとびでゝ、疊の上にころ〳〵とはねた。皆は手をたゝいてキヤツ〳〵騷いだ。すつかり音がしなくなつて、疊の上の錢を勘定したら十三錢。
『アハヽヽ。五百人もゐる部屋を廻つてたつた十三錢だとよ。いゝ氣味だよ。富ちやんは之を入れた人を覺えてるだらう。出した人にそれ〴〵かへしちまへよ』
『そうだよ〳〵。一錢でも二錢でもあんな根性の會社の奴に出してやるのは勿體ないよ』
『かへして歩かうよ。小さい子は正直に出して可愛そうだよ』
空の筒を振り〳〵して富子としげ子は十三錢を握つて出て行つた。

× × ×

世話係は空の竹の筒を手にしてカン〳〵におこつた。
『よろしい。あんた達がそう云ふ氣なら、會社も一匹だつて買はないよ』
水の張られた白い池には空しく濁つた空が底に寫つてゐるばかりだつた。冬子はしかしそれすらも見る事が出來なかつた。もう柱につかまる氣力もぬけきつてしまつてゐた。
ヂリ〳〵と暑さに喘ぐ日は過ぎた。
冬子の生命はとう〳〵『あの池に金魚が泳ぐ日』を待たないではかなく消えてしまつた。

Digitized by Google　Original from UNIVERSITY OF IOWA

我等の城塞を早く築かう！

日本勞働會館建設寄附金 第十三回報告

前月越高 二萬五千七百四十五圓三十八錢也

本月受高 三十五圓五十錢也

累計 二萬五千七百八十圓八十八錢也

（氏名詳細日本民衆新聞參照）

近刊豫告

組合旗の下に ……勞働婦人小品集

一部十錢 發行所 日本民衆新聞社出版部

本部婦人部より

◆近日『組合旗の下に』と題する勞働婦人の手になつた小品集が發行されます。一部十錢で、二十冊以上まとめて御註文下されば割引致します。どうぞ御申込下さい。申込所は、東京市芝區三田四國町二日本民衆新聞社出版部です。

◆日も短かくなり、うら寒い風が立ちました。健康第一に、試練と建設の日に進まれん事を。

昭和四年十月廿九日印刷
昭和四年十一月一日發行

定價二十錢

第二十四冊

編輯兼發行者 東京府荏原郡荏原町戸越四八九 松岡駒吉

印刷者 東京市芝區南佐久間町一ノ三 和田操

印刷所 東京市芝區南佐久間町一ノ三 和田印刷所

發行所 東京市芝區三田四國町二 日本勞働總同盟本部

電話三田 〇四三六番
振替東京 三一五七番

Digitized by Google
Original from UNIVERSITY OF IOWA